京城日報
夕刊
七月廿八日(日)
昭和四年七月二十九日(月曜日) THE KEIJO NIPPO (第三種郵便物認可) 第七千七百八十四號

和平會議の機運次第に濃厚

張行政長官要人を集め長時間に亘り對露策協議

【ハルビン廿七日發電】北滿各地のロシヤ領事と東鐵幹部は二十六日までに引あげを終了したが支那側は張行政長官は本日要人全部を官邸に招致して長時間對露策を協議するところあつたが奉天當局にとつて最も重大な問題は
一、奉天側は排露的態度に出るときは、奉天政府の名義で南京政府の勢力は自然東三省の政治外交を根本的に把握する虞れあること
二、東鐵より露西亞幹部を追放した結果、事實上の缺陷が隨所に現はれ、鐵道從業員の七月分の月給支拂にさへ窮する經濟的に直面したこと
三、露支の紛爭繼續するときは第三者の干渉を誘致する
等の見地から平和的解決に傾き、兩國とも國境出兵を現在以上に進めず、近くハルビン乃至は滿洲里に平和會議を開くべしとの機運が次第に濃厚となりつゝある

支那側條件附にて米國の調停に應諾

駐米公使伍氏に訓令

外交部非公式發表

【南京廿七日發電】外交部非公式發表によれば外交部は昨日駐米支那公使伍朝樞氏に對し、東支鐵道を事件發生前の現狀に復歸するを條件として米政府の調停に應ずべく訓令した

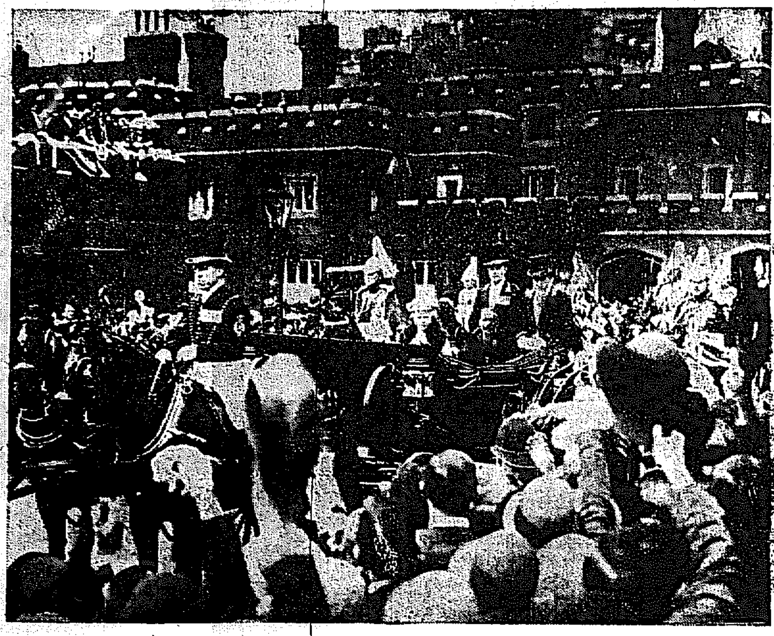

バッキンガム宮殿還御の英帝陛下

御不例のためボグノア及びワインソア地方に御靜養されてゐた英帝ヂョーヂ五世陛下には全く御平癒遊ばされたので五ヶ月ぶりに還御(寫眞はセント・ジエームス宮殿前御通過の御模樣)

東鐵問題はどう落付く

元に戻つて恐らく露支の共同經營か

東鐵問題の落着は恐らく元へ戻つて露支の共同經營といふことであらうがロシアの勢力にして北滿に赤化運動の策源地が出來ても困る。又支那がこのまゝ同鐵道を完全に回收したらその結果は果してどうであらう、支那人が經營してゐる他の鐵道の現狀から考へると可なり無理はしいものである。

幸ひロシアも東鐵を全部わが物にしやうとは主張してゐない、又支那もロシアの權利を全然認めない譯ではないらしい。古い事をいへば一八九六年の露清協定、近くは一九二四年の露支協定、又一九二二年のワシントン會議など、東支鐵道に對するロシアの權利は若干容認せねばならぬものであらうたゞ問題はどんな形で、又どの程度まで支那がそれを認めるか、これは今後注意を要する點であらうと思ふ。

日本の立場

日本としては滿洲の治安を維持しまた鐵道その他の權益を保護するために强硬な手段をとらねばなるまい。歐米人の間には日本が露支の紛爭につけ入り、東鐵を獲物とするであらうと觀つてゐる者もないではない。然し近代的の外交は公明正大でなければならない、日本は決して火事泥的な行爲を働くものではない。

東支鐵道の將來を考へるにはどうしても今日までの歷史を少したどつて見ねばならない。過去の約をたぐつて見ると、東支鐵道を中心にしてロシアと支那は永い間からみあつてゐる。この關係は一朝一夕に切斷されるものではない

支那動く

大正十三年に出來た露支協定は假りのものであつて、調印後一ケ月以內に正式の會議を開いて細目を協定せねばならぬことになつてゐる。その本會議は六ケ月以內に終了すべしと規定してあるが、支那に政變が起こつて本協定は出來ずしまひになつてゐる。ロシアと奉天政府と結んだ協定も同じく豫行的のものである。右の如く法律上の根據が確實でない上に、實力の上から見てもロシアは北滿やシベリアにおいて支那を壓倒する兵力を持つてゐない。その上に死んだ張作霖は赤が大嫌ひであつた勞農ロシアの東鐵に對する地位は甚だあぶないものである一方北京では勞農大使館が支那官憲のために捜索される、大使は引あげる、勞農ロシアは北滿に追ひつめられ、ハルピンの領事館は捜索される東支鐵道沿線の電話は取り上げられるどんのつまり今回の如くロシア側の東支鐵道奪ひのどたん場まで來た譯である。然し從來世界の輿論は著るしく暴力を嫌ふ樣になつて來た。今回の支那のやり口に對してはどうも同情がない樣である。かゝる高壓的な利權回收の方法が承認されるならば今後支那へ投資する者はなくなるであらう。高壓的手段で、いつ何時一切の權利を剝奪されるかわからぬからである。支那としても今回は少しやり過ぎたやうであるから、外交談判でうまくケリをつけるやうに努力するであらう。

東鐵紛議解決は伯林で商議開催

伍駐米公使の發表

【ワシントン二十七日發電】駐米支那公使伍朝樞氏は米國務長官に對し、露支兩國政府は東支鐵道紛議解決のためベルリンにて商議を開かんとする計畫を考慮中なる旨を通告したと發表された

……に選んで同會議に列席……出來るだけ早く認可實現について國民援助方を懇請するところあり更に二十八日夜[illegible]は京城へ向け出發し兒玉總監並に[illegible]局長を訪問して懇談することに決定し、同問題に對する最後の大活動を試ることになつた

明年度新規事業の財源充當剩餘金

二千二百七十萬圓

【東京電報】實行豫算節約額は九千四十七萬圓より歲入減少額二千七百七十六萬八千圓を差引たる六千二百七十一萬二千圓が節約による剩餘財源となる譯であるが、右財源中より四千萬圓は震災善後公債發行並に鐵道公債發行中止に振向けられるをもつて決局節約により明年度新規事業財源として殘こさるべき剩餘金は二千二百七十萬二千圓である

不確實歲入を切り捨て計數整理を開始

公債發行は五千萬圓に止む

十七億臺を割つた實行豫算

【東京電報】實行豫算によつて九千四十七萬六百九十七圓を節約した結果、本年度豫算總額は十七億圓を割り十六億八千三百九十萬六千三百四十三圓に減額され、公債は五千百九十六萬四千圓に止まることにほゞ決定した。然して節約額六千二百六十萬二千圓中三千九百余萬圓が既需公債財源に振替られ、殘額二千三百三十六萬五千圓は差當り剩餘金に繰入れらるゝ計算であるが今回歲入を整理するに當たつては同時に

一、地租營業收益稅輕減中止による歲入增(單位千圓) 一一、八二三
一、國際汽船整理案不成立による補償公債利子不要額 八四七三
一、關稅法改正による歲入減 二一七

等も計上し、不確實なる租稅その他の歲入を切り捨て確實なる見積りに變更して二十九日の閣議に提出するはずであると

「時機を逸しては」と認可促進の陳情

釜山瓦電買收急速實現につき府議懇談會で決議

【釜山特電】既報二十七日午後五時より桑原府尹によつて開催された府協議會懇談會は、府尹より上城中總督府に陳情した府營電氣認可申請並びに起債に關する經過報告があり、右に關し府協議會員の意見はこの際四圍の情況が極めてデリケートなる狀態となり、政界の變遷と財界の動きいかんによつては決して安心が出來ず、殊らに時日を遷延するときは折角九分通りまで行きかけて居る[illegible]の破談におよんで中止、取りやめとなつては如何ともならぬ事に至るとなしとも限らず認可に對し懇談を[illegible]……迫田、[illegible]、武久[illegible]、山本[illegible]の五氏を[illegible]

英米軍縮協議續行

【ワシントン二十七日發電】米國務長官スチムソン氏は英米兩國政府は軍縮問題に關する非公式協議を來週中もロンドンにて續行すべしと發表した

ブリアン氏組閣承認

【パリ二十七日發電】フランス總理ボアンカレー氏辭任につき大統領ドーメルグ氏は前外務長官ブリアン氏に對し新內閣組織を求めブリアン氏はこれを承諾した

波支條約改訂調印を終る

【南京二十七日發電】ポーランドと支那の通商條約改訂は本日ワ[illegible]ランド公使と王正廷氏との間に調印終了された

濱口首相の緊縮放送延期

八九日頃に決定

【東京電報】濱口首相は一日緊縮方針を宣傳放送により全國民に放送して國民的自覺を促す豫定であつたが地方長官會議終了後に延期されることゝなつた多分八九兩日の午後七時廿五分となるはず

新聞通信社員を濱口首相招く

【東京電報】濱口首相は七日午後六時から各新聞通信社長、主幹政治部長その他を永田町首相官邸に招待晩餐を共にしたる後懇談する事となつた

首相日曜も執務

【東京電報】濱口首相は二十八日日曜なるに拘らず鎌倉へ行かず首相官邸で政務をみると

國際聯盟代表に井上子を推す

【東京電報】政府は國際聯盟總會出席の政府代表に井上匡四郞子を推すことゝし目下交渉中である

頼母木氏靜養

【東京電報】民政黨の頼母木桂吉氏は去十日より發病療養中である

あすの天氣(29)

高氣壓は小笠原島附近の海上から本邦の西部を經て朝鮮に張り黃海の低氣壓も相當高いが滿洲北部の氣壓は一體に低く元山附近には小低氣壓がある全鮮一般に靜穩で曇つてゐるが龍岩浦には霧が發生してゐる明日は曇りがちなるも一時晴れる

豫報	曇一時晴
氣溫 廿八日正午	二三・七(攝)
廿七日最低	三五・八(攝)

仁川干滿時(廿九日)
滿潮 午前九時五十分 午後十時二十五分
干潮 午前三時二十五分 午後三時四十五分

俠艷靈劍 〔110〕

平山蘆江 閲
藤島一虎 作
竹中英太郎 畫

唐獅子の行方(二)

『幸太夫……幸太夫……誰もゐないのか……誰も』

臥所から呼んだ牛左衛門の聲は力なく、しやがれてゐた。幸太夫の返事はなかつた。

『誰もゐないのか』

今度はやゝ聲高く呼んだ。しかし返事は矢張り聞えなかつた。

牛左衛門の聲は可なり衰へてゐたが、精神はしつかりしてゐた。

何時も隣室には幸太夫が控へてゐるのに、返事がない。二人三人ゐない筈はないのに、返事がない。牛左衛門はむらむらと癇癪を起した。

『幸太夫、眠つてゐるのか、なぜ返事をしないのだ』

力一杯怒鳴つたのであるが、衰へ切つた身體で、怒つた牛左の聲も出なかつた。

その時。

『御召で御座いましたか』

大きな聲の襖を押し開いて、靜かに牛左衛門の枕元に坐つた女……。

『斯樣に呼んでゐるのが判らぬか不忠者奴等ッ』

『誠に申譯御座いません。一晝夜の疲勞で、うつらうつらと……』

『何ッ』

と牛左衛門は半身を起こしかけた。家來の口から、連夜の看病疲れと、あからさまにいはれては、怒鳴りも出來ずにはゐられまい。

『御誰、お靜かに……』

と、女は牛左衛門の肩を押へた。

『御身體にさはりませう。どうせおながくないお命ではございますが』

『ナ、ナ、何と申す』

『お靜かにと申してゐるのがお判りになりませぬか』

『う、うぬは誰だッ、お染か、お志津か、ッ』

『誰でもいゝではありませぬか、お靜かになさいまし、そして妾のいふ事に御返事をなさいませ』

お妙は寢蓙の上からしつかと押さへて坐つた。

『貴方が太郎に渡しておいでになる、黃金の唐獅子の置物、あれを妾に下さいませ』

『な……なにッ』

『唐獅子の置物で御座いますよ』

『さ……さまま……は……』

牛左衛門の聲は突如恐怖にふるへて來た。

『ほほほ……私で御座います、お妙で御座いますよ』

『幸太夫……幸太夫……伴五郞……』

と、叫ぶなり牛左衛門は病人とは思はれぬ勢、猛然とお妙の手を跳ねのけて、枕元にあつた刀をがつしと摑んで、起き上がるなり拔きはらつた。が、刀は徒らに空を斬つたに過ぎなかつた。何時何處から忍び込んで來たのか、まがりかたなき十字架お妙、自由の利かぬ牛左衛門の、半狂亂の姿を嘲ッ

と見おろしてゐた。

『聲を限りに呼ぶがいゝ、誰が來るものか、お染も、お志津も、ありや皆 私のまわし者なんだよ ふん、吃驚したゞらう』

『……』

牛左衛門は恐怖に怖へきつて、氣拔けのやうにお妙の顏をみつめた。

『幸太夫は縛りあげてあるのさ。伜の伴五郞……ふふふ……伴五郞はいくら呼んでもゐやしないのさ』

落ちつき拂つて、半ば嘲弄するやうにいひ放つ。

そんなはずはない——と牛左衛門にはお妙の言葉が信じられなかつた。しかし誰一人來ないところを見ると、或ひはさうかとも思はれる。

『お、お妙』

と、牛左衛門は急に哀願するやうな、細い、弱れつぽい聲で呼んだ。

『唐獅子の置物を出すとおいひなの?』

お妙は油斷なく牛左衛門の[illegible]に坐つた。

肺病にお悩みの方の

御相談相手になり、また種々とサナトリアム療法(自宅で實行出來る、肺肋膜其他)
結核諸患必治療法
たる尤も新しい自然療法(この療法にて第三期と云はれたものさへ、勞働能力を恢復しつゝあります)に就てお導きしたいと存じます。
何等特効的の力もない、藥物や注射に迷はるゝ事なく、どうぞ今すぐハガキでお知らせ下さい。この療法の說明雜誌「自然療法」をいつでも喜こんで進呈いたします。
相州小田原新久海岸 自然療養社

●特別景品付一册組只の九十五錢に投賣す
性〇研究 相愛 男女和合の秘訣
ご圖解
●處女も人妻も青年も必讀の良書はコレ!!
發賣元 大阪市南區谷町四丁目 振替大阪七四八一三番 中央研究會投賣部

賜天覽御買上之光榮
ユアサ蓄電池
ユアサ乾電池
ラヂオ用 自動車用 通信用 燈火用其他各種
YSB
資本金五百萬圓
湯淺蓄電池製造株式會社
本社及工場 大阪府高槻
支店及出張所 東京 博多 大阪 札幌 名古屋 神戸
總代理店 三井物產株式會社
指定工場 遞信省 鐵道省 陸軍省 海軍省

世界的の大發明 空中窒素の利用
農業家の大福音 肥料界の大革命
登錄商標
專賣特許 肥料の素
約三百目入 定價金五拾錢也(內地外地拾錢增) 堆肥用千貫分、接種用五反分
肥料の素は空中窒素菌及醱酵菌其他土壤中の有利細菌を純培養し堆肥を速成し其肥料成分を增加し金肥に應用して肥効を倍加し又人糞尿に使用して蠅・蛆・寄生虫卵・傳染病菌を死滅し衞生的完全肥料として直接に田畑に施して空中窒素を固定して肥料なくして植物の生育を計る事を得る等實に驚くべき神秘的の專賣品にして注文殺到實行飛ぶ如し此際常例を破り販賣權を許可す至急ハガキにて申込あれ說明書並試驗報告書を無代進呈す
廣島縣雙三郡十日市町三次驛前
製造元 肥料の素 發賣元 菌農園 振替口座廣島一〇八五〇番

カモ井の リボンハイトリ
製作年度記入
二度使へる 專賣特許
カモ井のハイトリ紙
品質責任 東洋一

廣告マツチ
氣の利いた廣告マツチは必ず客を引付けます 殊に中元其他の贈物として最適!
優秀圖案立案 價格勉强 期日嚴守 製錄送呈
大阪松島千代崎橋西詰 電西三九九九 清水燐寸會社

早〇門 專賣
子供うみたくない方へ 安全確實
月やく止り心配な方は
神戸市上野武庫前 不二屋

本紙特約廣告取扱 大阪南區 [illegible] 廣告社

京日案內

糧秣購買
龍山朝鮮陸軍倉庫
詳細七月二十六日附朝鮮官報ニアリ

前住の家屋構中之處落成仕候に付引越し候間御通知申上候
紀本龍太郎
京城府明治町二丁目三七

食器 ガラス 金物 木具 研磨と消毒
發賣元 鈴木商會
◇見本贈呈◇郵券四錢◇

夏期御臺所の衞生と美化
衞生食器磨

火鉢用煉炭は三國商會
黃金町販賣所 本局一九九〇番へ

ニシキたわし
西久保製綿所

自動車を所有する家庭運轉手 [illegible]
店員 募集 [illegible]
店員 入用 三十才以下內地人に限る 旭町一丁目一八九 近江屋洋品店
看護婦 至急採用 本人來院のこと 京城旭町一丁目三一 小村病院
社員 外勤に確信ある方 [illegible]
恩給 年金 即時融通本人直談
ラヂオ大特價提供 朝日乾電池
恩給 立替は大勉强最も有利に御相談致します
恩給 立替 時に勉强仕候

特別案內
花月食堂

朝鮮映畫館で外國物の上映を封鎖
輸入映畫の恐慌時代來る
配給所は善後策考究

京城樂館における樂士の解傭、中央館の從業員の解雇等に刺戟され府內映畫界は恐慌狀態におちいつてゐるがこゝに又も外國映畫封鎖に等しい事件が惹起され各外國映畫配給所は

死活問題に關するもの

とてすでに同所の權利を他に讓渡せんとする者もあるほどである。今般まで外國映畫を朝鮮に上映する場合その封切は府內では主として朝鮮人側常設館たる團成社、朝鮮劇場、優美館の三館に限られ、內地人側は同館間に獨持ちされるのが通常であるしかも映畫料金が朝鮮人側は外國映畫專門の如き觀あるをもつて內地人側に比べて同額でもやゝ高く各配給所もこれによつて利潤を得てゐた、が不況なる今日高價な料金を支拂しては經營收支償はざるをもつて團成社では十月の朝鮮博覽會まで朝鮮物を行ふ計劃の下に去る七月の第一週プロよりこれを斷行してゐるしかも映畫としては前つなぎで五卷物位のものを上映してゐる程度で殆ど外國物は使用してゐない形である。更に朝鮮劇場は興行主對小屋の持主たる建物當主との間に紛糾を生じ先日より

全然映畫を上映してゐない

優美館はセカンドランドに屬するものとて問題にならず從つて朝鮮人側では完全に外國物といはず各種映畫を上映しないといつても差支ない。右事實は全鮮各地にある常設館にも波及し、映畫一般にもひゞしい朝鮮物をいれて映畫料を節約しやうとしてゐる、ために府內にあるユーナイテッドアーチス社（黃金町）フォックス社（明治町）ユニバーサル、ファストナショナル社（本町通）外各配給所は內地人側のみに上映を許せばそろばんが合はず、

內地側も不況な今日

各系統映畫のみを上映してこの際映畫をきりぬけんとしてゐるので外國映畫の上映は殆ど皆無といつても差支ない。しかも前記不況狀態は目下の所何時打切れるともおもはれず今後ますます深刻化するものとみられてゐるのでこゝ二三ケ月は絕對に外國名映畫の上映はなく、ファンを失望させること甚大なものである、いづれにせよ朝鮮映畫界創始以來の大恐慌來で悲慘の度を通りこして

中央館 營業繼續か

既報經營困難を理由として絕緣狀を投げだした中央館の今後は各方面から多大の注意をもつてみられてゐるが藤本同館支配人は從業員の生死に關する重大問題なので非常に憂慮し故マキノ省三氏の葬儀參列のため廿五日夜上京中の處廿六日夜に延期しその間東京側の紹介で府內映畫界の大立者某氏と會見を述べるに等しい狀態を現出してゐる牛島映畫界の今後は注目に價するといはれてゐる。なほ四方ユーナイテッド京城支社長は本社からの招電に接し二十八日夜急ぎ東上することになつた

したが未だ決定にいたらなかつたが未だ同館とマキノの契約があるので大阪小西館終了後といへども解館することなく同館を經營すると去る決心をもつてゐる氏は上京にさいし本社をたづね次の如く語つた

『過去一年有餘、本社の優秀なる作品を提供して死力をつくして戰ひましたが遂に惠まれず絕望のです。新洋行は手をひくことになつたのです、私としては館の責任を負つてゐます關係上、從業員の今後についても考へてやらねばなりません、最初は或は閉館になるかもしれぬと感じましたがこのさいですから無理をして多少犧牲を拂つても經營を持續してゆくつもりです金主については今の所は發表することが出來ません』

課員の心も知らぬ 課長さんの長尻
牛ドン食堂と中食者の解剖
大白堊舘酷暑の一日

總督府は廿一日から正午までとなり御役人さんは正午十二時になると官舍なり私宅なりに歸つて晝の暑さを忘れうるといふので、こらぬ職制などに酷暑を忘れうる身分、銀行、會社員が、うらやましいことだと羨望するのも無理からぬことである。

◇

しかし役人さん方にいはせると正午までとはいひながら正午のサイレンがブウウウと鳴るのを合圖にサッサと腰あげるやうなことはない、牛ドンになつてもわれわれには一向有難くないと、會社銀行員のうらやましがるのを反駁してゐる向きもある

◇

銀行會社員のうらやましがるのが事實か本府員のいふのが事實か本府における酷暑のこの頃の執務振りを調べて見ると出勤時間は一時非常にルーズな時代もあつたが昨今は大體正八時迄には出揃ひ一時間以內外遲れて出るものは局部長級と課長級の二三、それに二日醉ひの連中位で通じて成績は良好である見方の政務總監は九時には大概出勤し出勤せぬ場合は官邸で事務を見るか所要で他に立まはつた際などである。午後四時の退廳時間の頃は警務局、內務局の一部等を除いては概ね正確に退廳し遲れても五時頃までには一掃されてゐたが牛ドンになるとさうは行かず正午十二時で歸宅するものは割合に少く通じて一時頃まではゐるようである、殖産局だけは正確に十二時になるとチャンチャンと腰をあげて行くこれは官邸で面會の約束があつたり午餐會があつたりするからではなく、タイピストの女事務員でも正午十二時に腰あげるやうなことはない、殖產局の商工課の事業遂行係とても遲くなるとされてゐる

◇

官吏必ずしも一般下級官吏の如く酷暑を忘れるパラダイスではないのである

◇

何といつても一番遲くまで居殘つてゐるのは殖産局農務課で局長自ら五時六時までゐることは珍しくなく保安課や圖書課の一部は七時八時まで居殘ることも普通とされてゐる

◇

この牛ドンで一番打撃を蒙つたのは何といつても本府內の食堂である、四時までの執務の際は大概の人は食堂で中食をとつてゐたが、正午までになると三十分や一時間の居殘りから歸宅して中食はとらうといふ氣になるので食堂はスッカリ閑散になつて仕舞つた。しかし千人にも近い人間が働いてゐる大總督府のことである、ないといつても相當多數に食堂に押かけてゐる、これについて、ある男のいはくに『牛ドンとなつて食堂に行く男は餘程暇な者か下宿屋住ひの獨身者かまたは家庭的に惠まれぬ者かだ』と

◇

家庭的に惠まれぬとはさて何んの意味か、まさか奧さんから晝飯も食はせられぬといふ意味でもあるまい。

壯途を前に ツ伯號試驗飛行
廿五名を乘せて 南獨逸を周る

【フリードリッヒハーフェン廿七日發】ツェッペリン伯號飛行船は廿七日朝午前五時四十二分乘組員並に廿五名の乘客を乘せ南ドイツを試驗飛行を行つたが同船は更に一度十二時間にわたる試驗飛行を行ふはず

元山キャンプ村（上は點在する村落、下は村人の大曳網）（永要司令部檢閲濟）

濃霧のため 出發出來ぬ
プロムレー中尉の 太平洋橫斷飛行

【タコマ廿七日發】プロムレー中尉は太平洋橫斷飛行の途につくべく好天候となるを待ちこがれてゐるが自身は四十八時間以內には出發出來るだらうと期待してゐる出發を妨げてゐるものはアリューシャン群島一帶をつゝんでゐる濃霧であつて專門家達は飛行機が航路以外に吹き飛ばされた時山岳等と不測の衝突を起こすことを避けるためには霧の晴れるを待つことが絕對的に必要だとして出發延期をすゝめてゐるのであるなほ飛行路は目下降雨あり霧深く風も相當ある

天候に惠まれ 村民愉悅の一日
曳網にも自信は加はる
元山天幕村通信（第三日）

第三日は前日に引續いて申分のない快晴に惠まれて明け放たれた。天候はこれで全く安定されたもののごとく、天幕村は安心と落つきのよろこびに充ち滿ちて來た。

◇

恰もよし、けふは國旗揭揚式の日。午前八時、全村民けふ初めての朝の喜色を揚げて、村の中央に立てられた大ポールの下に集まり、司會のボーイスカウト要りよろしき指揮で、村の三指標を宣誓する三指の敬禮を以て「君が代の合唱」に日の丸の國旗は高々と高らかにあがる。げに壯嚴の氣溢れる情景である

◇

朝食後海濱で曳網が始まる。昨日は夕方それを試みて、いさゝか期待が外れたので、けふは早朝に變更して、漁村の腰込みを策戰を變更して早暁沖に去つた漁ふの策戰に出たが、水滸うして魚獲ねずといふのか、漁獲の氣を因すにはチト心細い。しかしながら、曳網の目的は魚獲をとるにあるが、必ずしもこれが全部ではない、曳網は一つの共同作業で、これ以て團體訓練の效果に役立つ。これがうまくゆかぬと曳網の効果は擧がらぬ、網のひき方、その呼吸、すべて團體的訓練が眼目だ、前日は初めてのことゝて團體ながらこの方面の訓練に缺けてゐたゝめ、曳網に入つた魚公が不都合にも逃走した嫌ひがある。曳網の知識豐かな村民某君は、これを目擊して『これで魚が、かうすれば逃げ遲れの應用者か、戶惑ひして外から逃び込んだ間抜け野郎だよ』と喝破したほどの醜態を演じたものだ。しかしもう大丈夫だ。けさは全部の呼吸がしつくり合つて一度網に捉つた魚の脫走は許さなかつた。村民は曳網技術一夜にして名人の域に達してゐる。今朝の不成績の原因は專ら魚の方にあり、わが村の曳網を知らざるところ、魚のある時と場所との距離をさへ得れば、網でも曳けるもおのづから村民の頭上におどるであらう。

◇

正午頃から晩餐の快晴はいやが上にもこゝろよく晴れ渡り、冷い日本海の水はさすがにこの炎熱でぬるめられるやうで、恰も天幕がその威力を發揮するものゝごとき感あり、恐らく都に取り殘された人達の眼上に威をふるひつゝあるであらうが、生ひ繁れる白砂青松の海濱にたむろして、細の潮騷地獄を他處に涼風を滿喫する秘訣村民は、快晴を歡む天惠の好意は謝する、羨ましく、われらの裸體の黒焦げまで』

◇

テント村の快は、陽光輝いてなほつきぬ、といふよりも晩餐後涼風がゆかな我で出鬼してくる頃からがむしろ一日中の快樂な時だ。全村民はタの深閑な事件で更に醉る。キャムプファイヤーは一日、二日と繼て佳境にいりつゝある。前夜のファイヤーには團中學生團の選らつたる技能、應援團の合唱、少女團の可愛い唱歌、ソプラノ、舞踊、さては獨唱び、落語と次からつぎへと出演者は續く。殊にそのうちには團なる天分を見せて全村民を感嘆させる少女も現れ、今晩は定めし更に無名の名人が續々と現れるであらう。

◇

京城テント村第一週の生活もかくして全村民愉快と滿足をもつて平和裡に過ぎてゆく。特に村民の健康は益々旺盛で村役事務所への診療所も、第一の時を頂はすことになつてゐる村民中の獸醫師も、まだ一回の臨診もない。

國境楚山に建られた 百武磯村兩勇士の殉職碑

昨年六月の國境馬賊討伐に出動し楚山において殉職した飛行將校故百武磯村兩氏の殉職記念碑は楚山在鄕軍人分會並に官民有志の盡力により建設中のところこの程竣工しその除幕式は去る二十一日盛大に行はれた、故百武大尉の嚴父百武陸軍少將氏が遺兒を伴ひわざわざ出席した外平壤飛行聯隊その他より約五百の參列あり一般讀經の後水を打ちたる如き嚴肅裡に開始され修祓降神祝詞、工事報告、祭文朗讀、弔辭奉呈玉串奉奠等式典を滯りなく式を終つた（寫眞は除幕式の當日）

酷暑に當られ 頻々たる死傷事故
墜落、溺死、衝突、等等等

烈々とてりつける酷暑にのぼせ上がつて電車につき當たり、バスのわだちにふれ思はぬ怪我を受けるものは日一日と多い、可憐な三つになる幼兒が井戶に墜落したを初め日曜日のむごい事故はざつと左の通り

▲二十八日午前十時二十分頃府內樂園洞一〇六番地安裕浩長女安國順（三ツ）は遊戲中自宅裏の井戶に墜落直ちに引上げ附近林昌洙醫院にかつぎ込み應急手當を加へたが遂に死亡

▲二十八日午前九時半頃府內蓮洞九九番地裵元九長男裵成玉（二二）は朝鮮博覽會建築場活動寫眞館工事場にて足場を踏み外して墜落腰部を強く打つて一時人事不省に陷つた

▲二十八日午前九時半頃府內西大門町二ノ八九番地先附近を府營バス一〇三六號運轉手金鳳成（二五）が醴泉へ向け進行中貞洞二八番地方錫昌（二二）と衝突方は右目上に全治二週間の裂傷を負ふた

▲二十七日午後十一時半頃鐘路三の七六番地先の東大門發龍山行電車一六九號運轉手金炳熙（二八）車掌朴勝彬（二二）が進行中、黃井洞一〇二番地チゲ君千俊澤（五九）が醉つ拂つてフラフラ電車通りに出たのと衝突チゲ君左腕其の他に打撲裂傷を負ふた

高級みやげ品 名物 朝鮮風俗せんべい 三越、大和軒、明治屋 海市、名産商會 釜山棧橋食堂

電車と自動車の衝突

二十七日正午頃龍山行き二十八號電車が岡崎町停留所附近にかゝつた際、先方より疾走して來た府內黃金町四の一六三號行助（三）の操縱する第三〇四號自動車と衝突し電車四十圓、自動車約三百圓の損害をうけたが幸ひ乘客その他に負傷者を出さなかつた、所轄龍山署では電車運轉手具世昌（三三）と自動車運轉士劉行助の二名を召喚原因その他につき取調べ中

オール京城 今夜遠征

濱口內閣の組閣前にたゝられ、はしなくも物議を惹起し、幾度かの編成によつて組織された全國都市對抗野球大會朝鮮代表、全京城チームの選手はいよいよ今夜九時五分發列車にて福岡なる大會に臨む、多數の見送りをうけて、晴れの明治神宮外苑球場に雄圖を馳せながら出發することゝなつた

鶴田選手 世界新記錄

【京都電報】二十七日京都體協主催水上競技選手權大會で名大選手鶴田義行は二百メートル平泳豫選で二分四十五秒の世界新記錄を出した、從來の記錄はラーデマッヘルの二分四十八秒である、尙明大佐田勝平は四百メートル豫選で五分〇秒四の日本新記錄を造つた

中等野球
朝鮮豫選始まる

大朝主催全國中等野球、第九回朝鮮豫選北部豫選大會は廿八日午前十時から京城運動場で十二チーム集まり入場式を行ひ、前年度優勝校京中より優勝旗返還式があり京城運動場と龍山鐵道グラウンドに分れて正午より試合を開始した

龍中對京商 六對三龍中勝つ

龍山中學對京城商業の試合は廿八日正午から京城運動場で生田體育協會長の始球式後（球）川、（壘）原谷、日置審判のもとに開始した、龍中先攻

	一	二	三	四	五	六	七	八	九	
龍中（先）	3	0	0	0	0	2	0	0	1	6
京商	3	0	0	0	0	0	0	0	0	3

◇一回 龍中打順一巡し三點を取れば、京商も二安打一敵失で三點を返し同點となり ◇二、三回 兩軍入らず ◇四回 龍中一死後四球盜壘で補壘となつたが入らず、京商凡退 ◇五回 兩軍無得點、かくて三對三の接戰で六回を迎へた ◇六回 龍中伊藤の遊二間安打と大辻の左中間二壘打で二點を入れたが、京商四球で出た牛駒加來の中飛に併殺されて止む（龍中二、京商零） ◇七回 兩軍入らず ◇八回 兩軍無得點 ◇九回で京商振はず無得點に終り龍中一點を入れ六對三で龍中勝つ 閉戰二時十五分

京商 田駒中村來爪川下下中 和生野河加加大大山山 9 5 2 7 6 8 8 4 1 3

龍中（先） 藤田辻島川馬澤本邊 伊加大田長有藥岡樹 谷賀 7 4 18 2 81 9 3 6 5

龍中 得點 6 打 32 打 5 三打 1 盜 2 三振 2 四死 7 失策 11 3

京商 3 24 3 0 4 3 8 4 7

京中對南浦商工

龍山球場に於ける京中對鎮南浦商工戰は十二時十五分開始審判平島（球）横山淺野（壘）三氏京中先攻鎮南浦第一回京山投手の肩の定まらざるうち四球に二走者を出したが三回五安打を集中して四點を收め京中見山を再び投手として漸く喰ひ止む京中氣を好くして四五回を驅くしとめて六回鎮南浦森口投手の肩漸く疲れたるに乘じ三四球二安打三死球二敵失で一舉六點を入れて二點勝越す

鎮南浦メンバン 波口谷河永田村福 筑森柳島ノ吉永西元 二投三捕遊右中左一金

京中 屋川井山上根田原朗 竹遊赤投井山宮小城大 小見

	一	二	三	四	五	六	七	八	九
京中	0	0	0	0	0	6			
鎮南	0	0	4	0	0				

南部豫選釜山第二商業勝つ

大邱、主催中學校野球朝鮮豫選南部豫選は大邱東雲町球場で擧行したが釜山第二商業對光州高普の試合は午後一時まで左の如く釜山第二商業優勢を示した

	一	二	三	四	五	六	七	八	九
釜	9	3	8	0	2	0			
光	0	0	1	0	0	0			

デ盃決勝戰 ダブルスは米國の勝

【パリ廿七日發】デヴィスカップ庭球戰の決勝戰第二日ダブル試合は亞米利加選手アリソン、ヴァンリン組が佛國組により左の如く米選手の勝ちとなつて明日のシングルス試合に非常な興味をかけしむるに至つた

アリソン ヴァンリン（米） 六―七 八―六 六―四 コーシェ ボロトラ（佛）

人蔘湯

▲京城大阪物產陳列館の二人 ―▲杉原陳列館長は北海道から樺太へ▲石戸谷講師は北京、奉天、ハルピンへそれぞれ視察旅行中だがお二人からの便りに曰く―▲『昔フランス人が米國で今の米國人を發見した▲樺太にはかねて人蔘ありときゝてはるばる出かける▲縣太郡で聞くと野生でうんとある由▲サテそれをあれてこうして眠が人蔘の規模で余りある』▲と杉原博士▲『北へ北へとゝみハルビンまで參りました諸地は全く賢人の世界▲晝中は相當暑くありますが▲新眠ほどに辨壁ではありません』と石戸谷講師

ニュープロセス 針音のないレコード
コロムビア洋樂レコード

八月新譜

名曲レコード
モーツァルト作 絃樂四重奏曲 ト長調（セレナータ） ブダペスト レーナー 絃樂四重奏團
ロマンス 變ホ調 ピアノ フリイトマン
聽けよ！雲雀を！
バスクのセレナード ヴァイオリン プラッア
スペインのセレナード
スーヴェニア ヴァイオリン ボリス・ラス
セレナード
ベートーヴェン作 七つの變奏曲（モーツァルトの主題による） チエルロ ザルモント

大歌劇
ボリス・ゴドウノフより プロロオグ ポロネエズ 巴里オペラ座首腦部員 管絃樂團合唱團
ファウストより 黃金の犢 メフィストのセレナアド パスキア ス
ボエームより 灰色の空に あゝミミよ！ ボルジオリ（テナー） ヴァネルリ（バリトン） 管絃樂伴奏

傑作レコード
アルベニス作 交響管絃樂 組曲イベリア 全三枚 アルボス指揮 マドリッド交響管絃樂團
モーツァルト作 ピアノ管絃樂 司伴樂 一七番ト調 全四枚 ドニヤーニ（ピアノ）とブダペスト フイルハアモニック管絃樂團
ベートーヴェン作 絃樂四重奏曲 ハアプ四重奏曲 全四枚 巴里 カペエ 絃樂四重奏團

スタンダード・レコードより
三大序樂曲
ヘロルド作 歌劇 ザムパ ゴドフレイ卿指揮 ブルネヤウス管絃樂團
ウォレス作 歌劇 マリタナ パワース指揮 コロムビア交響管絃樂團
ベートーヴェン作 歌劇フィデリオ パレス指揮 フランス近衞軍樂隊
ショペン作 ポロネエズ 變ホ調 ピアノ ホセ・エカニヅ
ヴェニスの謝肉祭 夜鶯 フリュート マーキイ 管絃樂伴奏

ダンス・レコードより
戀人よ歸りませ アリアーヌ ポール・ホワイトマン 管絃樂團
マイ・エンゼリン 同
コケット 同
オール・マン・リヴアー ドン・ブーリーズ 管絃樂團
彼なくて
君見ては 戀しから ベン・ポラック・オールスター管絃樂團

其の他新譜十數種 蓄音器の御愛聽をお待ちして居ります
日本コロムビア蓄音器株式會社
Columbia

全鮮野球爭覇戰

釜鐵優勝

慶南豫選終る

慶南豫選戰は前日について二十七日午後四時より第二回戰を鐵道グラウンドにて開催したが形勢な?る試合である鐵谷選手は何れも緊張した試合を續けた結果左記の如きスコーアにて鐵道チームに凱歌はかゝげられ優勝旗は福羽賀支局長の手より鐵道軍の三谷主將に渡され萬歳の聲に目出たく試合は終つた球審福島、壘審木村、磯谷（釜山）

	一	二	三	四	五	六	七	八	九	
遞	0	0	0	0	0	0	0	0	0	0
鐵	0	0	0	1	0	0	4	2	0	7

◇一回　遞友、佐藤一飛二中島四球村上遊ゴ失後與打球大坪捕邪飛せしも邪球を捕手に吉田左飛に空し▲鐵道、木下四球佐藤の一二壘間を拔く安打性の球を二壘手、片手にて捕へ一壘に刺す三谷バンドして投飛谷野三振（兩軍〇）

◇二回　遞友由代二飛中島二飛岡野三振不死に生きしも柳の右飛に空し▲鐵道中塚遊飛箕島三振岡本四球に出しも二盜して刺さる（兩軍〇）

◇三回　遞友、佐藤二ゴ中島遊ゴ一壘失に出二盜して刺さる村上三振▲鐵道二死後木下死球に出に盜せしも佐藤二飛（兩軍〇）

◇四回　遞友、大坪三ゴ吉田三バンドして邪球となり一死由代く安打に出捕逸に二進吉田三振大坪二盜に捕手の牽制に刺さる▲鐵道三谷四球谷野投ゴ中塚の一二壘間を拔く安打に三谷生還中塚二盜し箕島一ゴ一後二壘に牽制され二死箕島三遊間を拔く安打岡本の遊ゴに箕島封殺に終りしも一點を先取して意氣揚る（遞〇鐵一）

◇五回　兩軍無得點

◇六回　遞友、佐藤三振中島遊ゴ村上四球大坪遊飛に止む▲鐵道佐藤邪球を捕手へ三谷四球谷野遊飛後三谷二盜中塚遊直失箕島四球に二死滿壘となるピンチヒッター今岡白旗してボックスに入る一ボールの後一打すれば左翼越の二壘打となり、三谷、中塚、箕島生還與田の投前失に今岡一擧二壘より本壘に陷入る中村投前に止みしも四點を增す（遞〇鐵四）

◇七回　遞友凡退▲鐵道木下投ゴ後小林、三谷共四球谷野（投手佐藤となる）四球に押出しの一點を許す箕島（投手田代と交）の一ゴ失に三谷生還今岡三振寺木三ゴに終りしも又も二點を増し七點となる（遞〇鐵七）

◇八回　遞友、久野二壘遊安打に好機なりしも柳右邪佐藤の一邪に久野軍殺に空し▲鐵道中村三遊ゴ安打、木下四球小牟山の三ゴに中村封殺三谷三振谷野の三ゴに木下封殺に點とならず（兩軍〇）

◇九回　遞友最後の攻撃に猛進せしも中島遊ゴ續く村上、大坪、

吉田共安打に出たるも由代の投ゴに村上本壘に刺され由代一壘に重殺され遂に遞友七A零にて敗れ鐵道慶南代表となる

二壘打今岡　遊球三谷二　重殺、箕島、中村、三谷、箕島　試合時間二時三十分

鐵道			遞信		
佐藤	1	本田	佐田		
木下		岡	嶋		
…					

北鮮豫選第一日

城津、咸興軍振ふ

咸興一勝

興南破る

午後二時二十分開戰、審判頭子（球）安藤（壘）兩氏、興南の先攻にて開戰、兩軍必死の攻守如何せん緊張裡に進んだが咸興軍は二點を先取して終始壓倒的優勢を持續し十一對〇にて興南の惨敗に終らず、試合時間二時間四十分、

	一	二	三	四	五	六	七	八	九	
咸	2	0	0	1	0	1	2	5	0	11
興	0	0	0	0	0	0	0	0	0	0

廿八日は城津、會寧對戰後その勝者と咸興にて決勝戰を行ふ（咸興）

元山不振

城津快勝

午前十一時十分開戰、審判前野（球）高瀬（壘）の兩氏、投捕手元山（與一清水一角田一飯田）城津（田與、藤川）元山先攻、初陣の城津軍大に揮ひ勝頭より敵を壓倒して六回表すでに十八點を得たるに對し元山は五回表漸く一點を返したるのみにてコールドゲームとなる。試合時間二時間二十分。

	一	二	三	四	五	六	七	
元	0	0	0	0	1	0	0	コールドゲーム
城	2	2	4	0	1	9	A	

慶南を代表する釜鐵チーム

新灘津水泳大會

參加者三千　空前の賑ひ

鐵道局友會大田支部主催新灘津水泳大會は二十七日擧行された鐵道局友家族大田實業、島致院、鳥致院等よりの參加三千を突破し午後零時半並に一時四十分發「新灘津水泳大會」と大書した臨時列車に便乘、車内は開戰たる一家の如く和氣あいく裡に錦江入口の假停車場に下車直に山梨水泳の錦江に集まり選手の徒歩、競泳より局員各課對抗リレー、相撲、競泳、ボートレース、一般競泳、水泳リレー等十二分の賑を盡くして五時四十分水郷新灘津を後にして歸路についたが主なる成績は左の通りであつた（大田）

▲局友會對抗リレー　遞信局優勝

▲ボートレース（優勝旗爭奪）一等池上、山下、富田組　二等　嶋崎、吉木、木上組　三等　指方、坂下、小池組

▲競泳（優勝旗爭奪）一等　全　來　現　二等　大久保慶之助　三等　成　月　得

忠全線速成運動

全州市民會では參事會を二十六日午後九時過全州商事務所において開催し忠全鐵道の速成について協議する處があつたがその結果運動をなすことになり各地の關係有志と相呼應して來鮮中の那須鐵道部長と會見をした後大村鐵道局長の歸鮮を待つて上城速成陳情をなすことに決した（全州）

仁川水產會社總會

仁川水產株式會社では卅日午後一時より同社事務所において定時株主總會をひらき昭和四年度上半期決算報告をなし一時五分開會營業を附議することになつたが漁獵事項として府營水產賣市代行の件および道の指示により運營部設置の件をも諮る等である（仁川）

坂田期成會長等最後の運動

府營の實現を期す爲め　廿八日夜大學出城

過去八年間釜山の懸案として官民共に苦勞をし拔いた瓦斯府營問題が漸く桑原府尹の手によつて認可申請の手續きを執るまでに漕ぎつけた最後の場面にいたつて新内閣の出現—財政緊縮方針の發現—この大濤が朝鮮へもてき面に波及しねり拔き、もみ拔いた折角の大問題が大濤のなかへ捲き込まれそうな危險な一呼吸の刹那に追入つて來たことは當面の人桑原府尹は申すにおよばず血まみれとなつて奮闘して來た期成會の坂田會長以下參與幹部と鳴りを鎭めて多大の注意を拂つてる香椎源太郎、山田惣九郎各氏を始頭とする釜山の實業團體の氣のもめやうも非常一様のものではなからうと想像に難からずである、いはんやもしこれが取止め—瓦斯となれば直に繼續費に起債と多大の支出と損害への實際的のすべてを蒙る瓦斯會社の香椎社以下各重役の胸算用にも大狂ひが來て問題のなりゆき如何、當局の出方ひとつでは釜山のそこにもここにも豫期することの出來ぬ重大なるの影響か派出されるのは當然である、二十四日の閣議において決定した新規事業並に起債に關する各府縣への示達は、あたかけてゐるのは、これである府尹は成立に確信があり、認可に確信があると語るが焦れ出して來たのは期生の大事業として府營實現の理想のもとに、手段を盡ひ、醫をからし文字通りに昨今以來今日まで家を忘れ、友誼を犧牲として七夕押しに奮闘して來た府民であり府協議會員であり、期成會員である、二十七日午後五時より開かれた緊急協議會において最後の一策において十名の運動をする事とし選ばれた坂田、大池、石原、武久、山本の五氏は本府を動かして是非とも目的を貫徹すべく二十八日夜京城へ向け出發するのであるが多年の懸案として引繰つたこの瓦斯問題がどうなるか、與し大きな話として注目されるのは無理からぬことである、これに關し府協議會員の全部は殆ど一致した意見をもつて政變によつて瓦斯府營がかはることを極度におそれ一日も早く府營實現を期する爲に契約の如く九月一日に受け渡しを實行したいと希望してゐる（釜山）

海水浴賑ふ

釜山の昨今は連日九十二度を上下する酷暑につけ府民はいづれも家族づれにて松島海水浴場へ避暑に繰出す者が毎日平均二千名内外の男女が押しかけて大變な賑ひをみせてゐるが釜山署では不良の徒輩やスリの横行を見せて來たので近日中より警官を增員して取締ることになつた（釜山）

儒城萬年橋

渡橋式は五日

道内第一と稱する儒城萬年橋は工費四萬八千圓で末吉組の手で工事中の處漸く竣工したので八月五日盛大な竣工式と渡橋式を擧行するはず初渡りは儒城面秋明熙氏（八〇）一家三夫婦で行はれる事になつて居る（大田）

吃音矯正講習會

吃音矯正の權威淸州第二公普校長諸方正雄氏は本年の夏季沙里院において吃音矯正講習會を開催する事となり去る十八日より沙里院小學校に志望者十五名を集めて講習中であるがその成績非常に良好でいづれも二十日間位で醫に矯正が出來る見込だと（沙里院）

群山の輸移出米激減

本年一月より七月中旬までの群山港米穀輸移出は六十三萬六千餘石で前年同期に比し三十萬六千餘石の激減であつて、一方外米の輸入は幾分增加を示して居る前年の米穀の影響を物語つて居るが、前年の輸移出百七十餘萬石に對し本年は百二三十萬石を豫想されて居る

バスの成績良好

去る十日から夜間運轉を開始した大邱府營バスは成績以外によく毎日二百五十圓から三百圓をかせぎ二百圓を下つたことはなくそれまでは一日最高二百圓最低八十圓内外ではないふのがあり當初刻み幾分悲觀されてゐたが二百五十圓平均に行く樣になつてから擴張二三年間は缺損もなく時機から見て今だたる缺損を豫想してゐたものがさしたる缺損もなく時機から見て今が年年中の不況時であるので聊か樂觀してゐるが二十一日附の水泳大會にプールへの臨時運轉をはした成プール線のみで七十二圓九十四錢を稼せぎ同日中の收入は三百三十四圓六十四錢といふ、開始以來のレコードを破り今後は定評とし てプール線を設け午前八時から午後十時まで運轉することになつた、因に同線はプール開場中の八月末日までゞある（大邱）

夜市にスリ

大邱十二間道路の夜市は涼みがてらの散策客で毎夜大賑ひを呈してゐるがこの散策客目あてのスリ犯が最近二十日夜から每日の樣に二回三回のスリ被害があり犯人があり當局は犯人搜査に努めてゐるが二十五日夜現行犯を押へ取調べた犯人は府内明治町某（一七）といふ不良少年で本月に入つてすでに二回も警察の厄介になつた不良者で當局でもこれが處置にはホトく困り拔いてゐる（大邱）

馬山の上水道

本年度中に竣工す

馬山上水道工事の現況は總工程において六步六厘の進捗をみてゐるが部分的には水源地四步、濾水池七步、配管敷設九步の割合である水源地は堰堤基礎の岩盤に『モルタル』注入を試みて安全裡を期し目下堰堤の築造中であるがすでに導水用隧道を完成し總延長二〇、二〇米に對し約七、〇米のコンクリートを終つてる堰堤後面の盛石にもまたこれに臨作して相當の進捗を見てゐる濾水池はすでに大井および濾過池の築造中でその他は砂洗裝置上屋工事正門等の諸工事を殘してゐるのみである配管敷設は總延長一八、五九一米すでにその大部分を完了し、目下避難山の配管並びに城壁間一帶をあまして居る

軍隊見學團一行

江景地方在鄕軍人分會長與謀期氏は他十數名田鄕軍人會員と共に軍隊見學班中であつたが鄕軍員五十余名に達したので二十七日武宇京線を以て大田軍隊見學の上二十八日歸還のはず

佛國寺慶州間電話

近時慶州方面の觀覽客が激增に增加し日々同方面への觀覽客はくひすを接してゐるが慶州から佛國寺間に佛國寺の觀覽寺旅館は同地方旅館の唯一の旅館であるにも拘らず電話連絡と佛國寺および佛國寺と電話連絡と無いため觀覽客の不便がある、佛國寺と佛國寺との電話は無い爲め觀覽客も非常に困つてゐる

新義州稅關一日から改善

午後二時から四時まで特別檢査を行ふ

安東驛における汽車乘客に對する托送手荷物の稅關檢査は從來鮮地時刻前にのみ行はれて混雜等の恐れがあつたので當局では研究中であつたが、いよく新義州稅關では八月一日から午後二時から四時までの二時間特別檢査を行ふこととなり乘車券もこの時間を斟酌して鑑定することに決定したので當地旅行者は非常に便利になつたなほ草、反物類その他有稅品をいれてあるときは混雜、監視等の關係は變えないと語つてゐる（安東）

大田荒しの賊

七月十二日夜鐵道病院第一合宿にて現金十圓と衣類數點を盜み二十三日夜鐵道官舍に各入院室を荒して現金七十三圓を二十六日夜鐵道病院に忍び入りて出入り金時計、現金三十圓、萬年筆等を竊取したる旨大田署に屆出であつた盜難西川君は不眠不休犯人の逮捕に努めた結果二十七日午前五時市外大東里楊某學某と名乘り方にて朝眠りを逮捕し嚴重取調べ中

遞信水泳練習

遞信局部内の從業員を以て組織せる遞信體育協會で夏期中水泳部を特設し、近く漢江々岸に水泳場を設け教師を聘し約一ヶ月間水泳練習を行ふ由

合財袋

◇……大同警察署管内の田舍部落では有力者の家に鐘又は太鼓を備へ附け事件發生多人數を要する際はこれを打ち鳴らして附近民を狩り集めることゝした

◇……昭和水利組合の創立委員長金仁梧其他二、三委員の辭任問題は道廳内同組合事務所へ返附して來た辭表を廿六日返還し安州郡守より本人に夫々返されたた問題は圓滿に解決する模樣である

◇……平安南道財務部主任新幾男氏は一行（一八）新幾男氏一行（一七）は廿六日午後十時何れも同志十數名を連れ新陽里街路に於て甚だ物騷な石戰り合戰を行ひ平壤署に取押へられ嚴重說諭の上夫々家族に引渡された

◇……平壤ゴルフ倶樂部の三浦日出雄氏はじめ部員十一名は廿七日平壤發廿八日元山で行はれる元山ゴルフ倶樂部主催全鮮ゴルフ大會へ出場

◇……廿六日午後五時廿分頃平壤府八千代町運送業秋吉信三郎方倉庫から發火したが直ちに消し止めた損害一圓

地方人事

▲今村慶北道知事　二十七日慶州へ

▲井上八重二氏（慶北道衞生課長）二十八日歸任

▲篠崎上道中二十八日歸任

▲福士本府學務課長　二十七日仁川へ

暑中御伺

朱乙溫泉　鮮仙閣

△朱乙川の清凉を汲みて……
△潑溂たる氷鮮を釣して……
△朝鮮八景で有名なる朱乙奥山の探勝！
△銷夏として最も適した地是非御來閣を…

龍岩浦稅關支署

斗流浦特派出張所

龍岩浦公立普通學校

龍岩浦公立小學校

龍岩浦水產學校

標準時計賣出し　金腕巻時計 十八型三十三圓 十九型三十三圓

京城本町　村木時計店　電本四七二番

米穀雜貨 精米業 貿易商 倉庫業 保險代理業 外米シヤム 碎米直輸入 諸肥料

朝鮮鎭南浦　ア 新井新藏商店

電話長 四六番 四七番 三四一番

發電略號（ア）又ハ（アライ）

中西テント商會

天幕雨覆日覆製造販賣

京城驛前

電話本局二八四八番

振替京城一二〇七六番

カフエー ウヰスタリア

米倉町停留所手前

大藏省主催第九回第十一回
全國醬油品評會
最高壹等賞受領

全鮮一の優良品

元山・矢野醬油釀造場

御會葬御禮

加藤一雄

親族總代

友人總代

肺結核の治療補助剤

肺結核の治療上榮養劑の必要なるは周知の所なり。グアヤコールポリタミンは最も價値ある補血滋養强壯劑ポリタミンに……結核治療藥として特効あるグアヤコール化合体を配し榮養と藥物の兩作用を兼備せしめたるもの、肺結核の治療に有力なる補助劑なり

全國知名の藥店に販賣す

グアヤコールポリタミン

九貫　武田長兵衛商店　大阪市東區道修町

99—466 (D)

官製の補血强壯劑　蔘精（人蔘エキス）

朝鮮總督府專賣局創製

元賣捌所　京城　賀生堂

赤玉飲んで
益々元氣な
人もあり……
暑さに負て
げつそり弱る人もあり

赤玉ポートワイン

卓上瓶は五十五錢

維新秘錄　井伊大老

(61)　松林伯知演　吉川保正畫

水戸前中納言は謹慎を解かれ一橋の政治にあづかることになりましたが、これと同時に誠忠の者を悉れ永らく國政を執つてをつた新城宇和島を初めその一派の者を悉く退役させ成は押籠めた、その後十二代將軍家慶公が小石川の水戸邸に御成りがあつて久々にて齊昭公が對顔いたした、これよりよく御前の首尾がよろしい、ところでその後將軍家よりの内命として齊昭公の御子息七郎丸をもつて一ッ橋家を相續なさしめよと老中阿部伊勢守か國家老中山備後守を招いてこれを傳へた齊昭公これを聞いて冥加至極と大層喜びました、この一ッ橋は八代將軍吉宗公の次男宗尹公をもつて祖といたす、十一代將軍家齊公は一ッ橋宗尹公の御子となつたもの、さすれば將軍家になる資格のある家です徳川に取つては最も大切、家齊公の御子孫が一ッ橋を相續してゐるがこれは又末路が一層悲慘、天正十年六月二日京都の本能寺に泊つてゐると明智光秀が一萬五千の兵を率ゐて押寄せた、信長は光秀の叛逆と聞いて是非におよばぬといつたさうです、これは成る時是非を論じてゐる場合ではない、遂に四十九の男盛りで死にました、この跡へ出るは豐臣秀吉、これも三代目の秀頼の時に大坂城中にて亡び淀君と共に自殺して世を去つた、この時年廿六、淀君は三十九、その滅亡の悲慘は今日に到るも折々歌舞伎座に現れて人氣を十分に取つて見せる、その跡へ出たは徳川、これは兎に角も十五代續いた、然りここに二百七十年、十五代將軍慶喜公は大政を奉還してその御子孫一門は今以て華族たしております、こんなきれいな

れが御覽なされたについて念いてゐた、これを七郎丸殿を以て相續させよとの沙汰、この七郎丸は後の十五代將軍慶喜公、大人物だとの事、或る人いはく徳川家康公より偉かつたと、それはどうかしらん、家康公は家を起こした方、慶喜公は徳川の天下をすてた方、起こすより潰す方が骨が折れるといつたが妙な所より家が潰めたもので、然し天下の實權を握り威勢を奮つたもの、末路は實に悲慘なものであるが、獨り徳川家ばかりはその末路は立派でございます、武家天下の元祖の源家は纔か三代目實朝の時に潰れてしまつた、しかも實朝は鎌倉八幡社參の歸り甥公曉のために殺された、その跡へ出た北條は九代目高時の時新田義貞に攻められて腹を切つて死に、九代目で斷絶した、同じ九代目でも市川團十郎の家は今以て繁昌、その次へ出た足利に代つた足利は十三代、この又十三代目の義昭は京都を追はれて諸國の武將の許に食客をしてゐるながら折々騒動を起こす、こんな質の悪い食客はない、終ひにはどこで死んだかよく判らないといふ者があるが死んだ所は判つてゐます、それは鞆前、これはうそでせう、この歴代の末には

末路はない、淵源の先祖信長は織田と國務公ほどの人傑は日本には他にあるまいとほめた、これは何もたびたび招ばれてお金を貰つた禮ではない、今では金を貰うと賄賂でもほめる、道々世の中が違つて來た、さて將軍家の思召によつて七郎丸が一ッ橋家を相續する事になりました、まだこの時は御幼年、初めて一ッ橋家に入り、その翌朝の事でしたが御殿を離れた時に御添ひの女中がそれに從つて衣類を差出した、七郎丸は腹立な取いでそれへ出した朝飯を取上げて聲く申へてゐた、女中はどうした事かと見て居ります

金剛饅頭　本町　龜屋

JODK プログラム

七月廿九日（月曜日）

午前一〇、〇〇　氣象概況、各地天氣實況
同一〇、三〇　料理獻立「國のたまり漬」日用品値段
同一一、〇〇　家庭講座「水菓子の選り方」（一）山城惠照
正午　時報、ニュース
午後〇、三〇　全國中等學校野球大會朝鮮北部豫選實況中繼放送（此間定期放送時間は中繼）
同三、四五　ニュース、官廳公示
（承前）
同四、〇〇　同野球中繼放送
同六、〇〇　子供の時間　童話「チヨちやんの夢」
同六、三〇　講演（錄音）明治大學　堀河
同七、二〇　ニュース、官廳公示
同八、〇〇　中繼試驗放送　ラヂオ體操　橋本茂雄
同九、四〇　翌日プログラム發表　氣象概況、各地天氣實況、ニュース、官廳公示事項（再放送）
同一〇、一五　獨唱と管絃樂　慶應ワグネルソサイテイー
一、ソプラノ獨唱　河原久
イ、青蛙（山田耕作）ロ、小船の歌（同）ハ、トンボと蛙（同）ニ、小夜樂（シユーベルト）
二、管絃樂
イ、圓舞曲（ロシヤワルツ）ロ、描寫曲森の水車（アイレンベルグ）ハ、序曲ボルテイシユの隱娘（オーベン）
三、アルト獨唱　俊子
イ、青い小鳥（山田耕作）ロ、唄（同）ハ、ミンネリード（ブラームス）
四、テノール獨唱　木下保
イ、夢打の唄（サデロ）ロ、ラ・ドンナ・エモビレ（ヴエルデイ）ハ、歌劇リゴレット中より（ヴエルデイ）
五、管絃樂
イ、行進曲テヤーリーダー（クライトン）ロ、序曲イフゲニー（ワグナー）ハ、管絃樂付合唱

けふの新刊（廿六日）

邦文の部　仁取月報（第三九二號）仁友會▲鐵道局▲組合報（第五號）朝鮮金融組合▲藥業子新報（第一〇二號）其社▲滿鮮化粧品小間物商報（第七七號）其社▲最新工事設計要覽、工學會
歐文の部　少年朝鮮（八月號）其社▲内外課題（第十號）其社▲勇臨理仁川地方會議、島崎

東亞倶樂部

當る廿八日より三日間京城府に於て開催される…

現代劇　君が代　主演

時代劇　不破數右衛門

皮膚泌尿花柳病　醫學博士　渡邊晋　京城貞金町入口　日本生命裏　診察　十二時半マデ及ビ夕刻

（大）貨物自動車　今酒井運送店

腸胃重症

特にカタルで苦しむ左の容態の人々に大満足を與ふ

● 腸胃の故障を長く捨てて置いたため少量の飲酒や不消化物にも忽ち痛み常に下痢し便には粘液膿汁を混じ滋養物を食べても益々衰弱を加へ體重を減じ血色を失ひ夜眠れず食慾進まず胸つかへ腹は張り嗚つき放屁連續し下腹痛み且つ鳴り動き胃酸過多症で食前食後に胃部痛み
● その他いかなる藥にても速効なき人々

服用即日腸胃の機能一新の快感を覺え

根本的に腸胃改造のよろこびあふれるとへルプ

幾百萬實驗者感激の理由

一、責任ある處方
ヘルプは、既に幾人の博士が推奬（或は指導）するとか幾十人の博士が實驗證明するとかいふにとどまる藥ではない。長きあたりに奉仕した二代の名醫が村博士自らの腦力腦血になる最も責任の明かな名藥である。

二、最も親切な調劑
ヘルプは、一時おさへの單純な藥とは調劑の根本を異にし、諸大な成作で淺るありふれたのとは雲泥の差ある最強力の殺菌・鎮痛・消化作用を完備した高貴藥の配合である。

三、主藥の合理的作用
ヘルプの主成分は、腸カタル胃カタルの病原體たる腸胃内膜の腐敗面に作用して潰瘍を補償し、炎症を鎮め、粘膜を強壯化し、粘液醱酵分泌を減じ、腸内制腐制酵作用を營み腸胃の弱緩を回復し、下痢を止め、腹痛を鎮める特殊効力をもつ。

四、健胃整腸の大効
ヘルプは、いかに危險な宿痾も根本的に腸胃の機能を復し、食慾を進め、血色をよくし、體重を著しく増加する。

發賣以來十數年の長き輝かしき歷史を有し而も年々に益々昂まる聲價と賣行とは斷然本邦に比肩する者なく、腸胃カタル新効藥の定評嚴として動かず。

夏は各人各戸一瓶を備へよ

名醫（前宮内省侍醫）柏村博士創製高貴藥

ヘルプ

定價（徳用）二圓・三圓・六圓（旅行用ポケット型）五十錢

本舗　東京市日本橋區　津村敬天堂　振替東京八六四

★全國の各藥店でお求め下さい

◎ミツワ石鹼

純正の石鹼は亞爾箇保兒に透明に溶解し、遊離脂肪なきが故に溷濁する事なく、混合物なきが故に些の沈渣をも殘留せず、更に『フエノールフタレイン』を以て、仔細に遊離の亞爾加里を驗するも、毫末の反應を呈する事なき、之を化學上の純石鹼なりとす。

皮脂の分泌量多くして、而も粗糙なる本邦人の皮膚、及漆黑を貴ぶ毛髮の洗滌に用ふべき石鹼は、啻に化學上の純石鹼たるの故のみを以て、其の適否を論ずべからず。

◎ミツワ石鹼は化學上の純石鹼たるのみならず、尙左の性狀を具備す。

一、溫雅の芳香を有す。
一、極めて細かき泡沫を生じ、作用緩和にして、洗滌に際して石鹼分を殘留せず。
一、適度の溶解性を備へて、能く水にも溶解し、而も半途に溶け崩るゝ憂なし。

即ち、一般の家庭に於ける浴室用化粧用として、實に本邦人の皮膚、毛髮の洗滌に應じ、又衛生に適し、併せて經濟に合する理想的實用品なり。

（現品縮寫圖）

◎ミツワ石鹼不斷の品質的向上の爲に、日夜科學的研究に盡しつゝある主要なる技術家諸氏
理學博士 小平戩氏
藥學博士 河村正雄氏
農學士 三雲次郎氏
工學士 野中正夫氏

◎ミツワ石鹼　徳用大形は三箇函入、六箇函入、一打函入の三種あり。

ミツワ石鹼　ミツワ家庭藥　ミツワ椿油　ミツワ齒磨　肝油ドロップス　ミツワ藥用葡萄酒　ミツワ純良葡萄酒

發賣元　◎（登錄商號）丸見屋商店
藥劑・滋養料・石鹼・香粧品・小間物問屋
東京市下谷區二長町營業所　振替貯金口座東京七一〇番　電話下谷（83）二一〇一より二一〇五まで

當朝鮮各地方に對しては格別出精御用命に應じ可申候間何卒弊商會へ御註文の程奉希上候

釜山榮町二丁目三番地　福榮商會卸部　電話長八九〇番　振替口座京城一二九番

仁川出帆
尼ヶ崎汽船
群山、阪神　正生丸　七月三〇日
群山、阪神　玉榮丸　月　日
群山、阪神　赤城丸　七月三一日
群山、阪神　秀吉丸　月　日
群山、阪神　百福丸　月　日
群山、阪神　伏見丸　七月二八日
尼崎汽船部岡崎汽船會社代理店
高杉回漕部
仁川海岸町（電話五九番）

鳴谷汽船仁川出帆
○寄港地＝天津、大連、鎭南浦、仁川、群山、木浦、釜山、浦項、浦項、寫眞、舞鶴、新舞鶴、敦賀、伏木、新潟（臨時）函館、小樽、大迫、個岡、釧路、厚岸、根室
○各船共總噸數二千噸以上ノ優秀荷客船ニシテ無線電信設備ヲ有ス
大連天津直行（大連汽船天津大連航路接續）
仁川發
靜海丸　月　日未明
大成丸　月　日未明
長成丸　月　日未明
裏日本北海道　（群山、木浦、釜山經由）
樺太行
鎭南浦發（代理店三和町 日鮮海運出張所）
靜海丸　月　日午後
大成丸　月　日午後
長成丸　月　日午後
仁川發（代理店本町四 日鮮海運株式會社）
靜海丸　月　日午後
成丸　月　日午後
長成丸　月　日午後
○各船北三千噸級優秀貨客船ニシテ無電設備アリ
鳴谷汽船株式會社出張所
電話五八五番
仁川代理店　本町四ノ二　日鮮海運株式會社
電話五〇一〇八番
京城代理店　驛前　國際通運株式會社支店
鎭南浦代理店　日鮮海運出張所

辰馬汽船仁川出帆
辰山丸　月　日　阪神
喜春丸　月　日　阪神、芝浦
桃榮丸　月　日　阪神、清水、芝浦
辰山丸　月　日　阪神、芝浦
大新丸　月　日　阪神、芝浦
天長丸　月　日　清水、東京
仁川本町四丁目
仁川代理店　朝日組回漕部
專用電話六八二番　電話二九・九六四番　税關構内電話五一六番

大阪商船株式會社
○神戸、大阪行（群山、木浦經由）
溫州丸　八月四日
山東丸　八月九日
神天丸　七月三〇日
甲子丸　月　日
十四小野丸　月　日
○名古屋、清水、横濱、東京行
寄山丸　月　日
四川丸　八月四日
○大連行　丸　八月八日　日前九時
○長崎、鹿兒島、三角行
東山丸　八月十四日
元山丸　出帆
○海津、雄基行
新高丸　八月四日
○釜山、門司、宇品、神戸、大阪行
十八小野丸　七月卅一日
内地各港出帆主要航路
○歐洲行每月一回　○南米行每月一回　○豪洲行每月一回　○北米行每月二回　○孟買行每月二回　○南米行二週一回　○甲谷陀行每月一回　○紐育行每月一回
○御註意　△は船客御斷
大阪商船株式會社仁川支店　電話二一〇・二一一番
京城代理店　國際通運株式會社支店　京城本町一丁目　電話本一五九七番
木浦代理店　仁川本町
鎭南浦　仁川港町六丁目　電話七一・一四三番

朝鮮郵船仁川出帆
金剛山探勝航路開始
五月十六日より　日發船　咸鏡丸
長箭經由元山行　毎日午前八時半
元山發長箭經由　同日午後三時半
長箭發元山行　同日午後九時
博多航路（博多行）
新義州丸　八月五日　西鮮各港經由　博多行
長白山丸　八月七日　北鮮各港經由　博多行
濟州島航路　咸南丸
濟州島發　每週水曜日　正午十二時
木浦發　同　午後六時
濟州島發　每奇數日　午後四時
麗水發　同日　午前十時

○仁川出帆（代理店國際通運支店）
東京行　天安丸　七月三一日
大阪行　慶州丸　七月三〇日
長崎三角行　羅南丸　八月三日
鹿兒島行　昌原丸　八月九日
木浦行　昌原丸　八月九日
雄基行　嘉德丸　八月
濟州行たゝかふ丸　七月三〇日午前九時半
鎭南浦行　盈德丸　八月二日
大連青島行　會寧丸　八月八日
釜山上海行　平安丸　八月一日
大連行　圖南丸　八月一八日

○木浦出帆（代理店山野回漕店）
東京行　天安丸　八月一日
大阪行　慶州丸　八月一日
濟州島行　海州丸　七月二九日
多島海行　紀登丸　八月一日
仁川行　昌原丸　八月六日
釜山上海行　平安丸　九月一日

○釜山出帆（取扱店大池回漕部）
東京西鮮　平安丸　八月四日
京北鮮　釜山丸　八月一六日
大阪西鮮　慶州丸　八月三日
大阪北鮮　榮江丸　八月五日
長崎三角　圖南丸　八月二七日
大阪（釜山京城）行　京城丸　七月二九日
北鮮行　京城丸　八月四日
浦鹽行　清津丸　八月一〇日
上海行　平安丸　八月一五日
鬱陵島行　羅城丸　八月三日
江原道行　新義州丸　八月一日
濟州島行　鏡城丸　八月一日
宇品大阪行　立神丸　八月一七日
濟津元山直行　立神丸　八月六日

○元山出帆（代理店國際通運支店）
東京行　釜山丸　八月一四日
大阪行　金剛山丸　七月三〇日
沿岸經由　榮江丸　八月二日
江原道行　忠清丸　七月二九日
鬱陵島敦賀　白頭山丸　八月一二日
雄基行　寧川丸　七月三〇日
浦鹽行　長白山丸　七月三〇日
宇品大阪行　立神丸　八月十五日
濟津直行　立神丸　八月八日

▲右之外各地共臨時船ヲ發船致シ船腹ノ潤澤ヲ取計ヒ居候

○日本郵船出帆
歐洲行　伏見丸　七月二九日　横濱　八月一日　神戸
さいべりや丸　八月三日　門司　七月三一日　神戸
加賀丸　八月二日　横濱　八月九日　神戸　八月一四日　長崎　八月一六日

朝鮮汽船出帆廣告（取扱店釜山本店）
○釜山出帆
麗水行（急行）每日午前十時
統營行　各港經由　每日午後一時
木浦行　各港經由　每日午前八時
馬山行　各港經由　每日午前九時
統營行（急行）每日午前十一時
浦項行各港經由　每日午後十一時
方魚津行各港經由　每日午前九時半
○木浦出帆（取扱店木浦支店）
釜山行各港經由　毎日午後八時
朝鮮郵船株式會社
本局電話（四一九五番・四一九六番）大倉町　電話長三八四番
釜山支店　海岸通　電話長三四一番
元山支店　電話長二五一番
仁川出張所　海岸町　電話二一〇番
京城代理店　電話本一七九・三一〇番

仁川汽船出帆
○海州行　直行　每日出帆
○延安行　白石浦、甲串、鎭山、康翎、九味浦、仁川經由　毎日出帆
○仙峯行　峨浦、古南、東心、細由　隔日出帆
○德積行　每月五回以上出帆　直行
○唐津行　每月九回以上出帆　自動車連絡　直行
○靈興行　德遊島經由　每月八回以上出帆
○外浦行（江華島迂回航路）信島、仙水、長峯、德積島經由　每月十回以上出帆
○鳥山行（水原郡）靈興島、大阜島經由　每月十回以上出帆
各沿岸行帆船貨物取扱
綜合局貨物取扱　仁川府町四丁目
仁川汽船株式會社
電話一〇五・二一六番

森信汽船仁川出帆
▲江原道行　月　日出帆
▲鬱陵島行　月　日出帆
▲長崎行　隔日出帆
▲元山行　月九回出帆
▲牙山行　月六回出帆
▲東京行　隔日出帆
各沿岸行帆船貨物取扱
仁川府町（電話二六三番）本社回漕部取扱
仁川府町中國人街東
森信汽船株式會社